

สรุปสถิติการศึกษา ปีการศึกษา 2548

ในปีการศึกษา 2548 มหาวิทยาลัยเทคโนโลยีราชมงคลพระนคร มีผลการดำเนินงานด้านการจัดการศึกษา ดังนี้

1. หลักสูตรและสาขาวิชาที่เปิดสอน

ในปีการศึกษา 2548 มหาวิทยาลัยเทคโนโลยีราชมงคลพระนคร จัดการเรียนการสอน 2 หลักสูตร คือ ประกาศนียบัตรวิชาชีพชั้นสูง (ปวส.) และปริญญาตรี โดยมีสาขาวิชาที่เปิดสอน รวมทั้งสิ้น 82 สาขาวิชา โดยสาขาวิชาที่เปิดสอนในหลักสูตรปริญญาตรีต่อเนื่อง มีจำนวนมากที่สุด คือ 35 สาขาวิชา (42.68 %) รองไปคือหลักสูตรปริญญาตรี 4 ปี จำนวน 26 สาขาวิชา (31.71 %) และหลักสูตร ปวส. จำนวน 21 สาขาวิชา (25.61 %) รายละเอียดดังตาราง

กลุ่มวิชา	ปวส.	ปริญญาตรี		รวม
		ต่อเนื่อง	4 ปี	
1. คหกรรมศาสตร์	2	3	5	10
2. ครุศาสตร์อุตสาหกรรม		14	3	17
3. บริหารธุรกิจ	5	13	10	28
4. วิศวกรรมศาสตร์	14	4	1	19
5. ศิลปศาสตร์			2	2
6. สถาปัตยกรรมศาสตร์		1	3	4
7. เทคโนโลยีสื่อสารมวลชน			2	2
รวม	21	35	26	82

หลักสูตรปริญญาตรีต่อเนื่อง 2-3 ปี รับผู้จบ ปวส. หรือเทียบเท่าใช้เวลาเรียน 2 ปี ถึง 3 ปีครึ่ง

หลักสูตรปริญญาตรี 4 ปี รับผู้จบ ม.6 หรือ ปวช. ใช้เวลาเรียน 4-5 ปี

2. นักศึกษา

2.1 นักศึกษาใหม่

ในปีการศึกษา 2548 มหาวิทยาลัยเทคโนโลยีราชมงคลพระนคร รับนักศึกษาใหม่ทั้งสิ้นจำนวน **4,693** คน โดยที่หลักสูตร ปวส. มีจำนวนนักศึกษาใหม่ 1,492 คน (31.79 %) และหลักสูตรปริญญาตรี มีนักศึกษาใหม่ จำนวน 3,201 คน (68.21 %) เมื่อแบ่งตามกลุ่มวิชาแล้วพบว่า กลุ่มวิชาที่มีจำนวนนักศึกษาเข้าใหม่มากที่สุดคือ กลุ่มวิชาบริหารธุรกิจ จำนวน 2,333 คน (49.71 %) รองลงไปคือกลุ่มวิชาวิศวกรรมศาสตร์ 1,000 คน (21.31 %) ส่วนกลุ่มวิชา ที่รับนักศึกษาใหม่ได้น้อยที่สุด คือ กลุ่มวิชาศิลปศาสตร์ จำนวน 98 คน (2.09 %) รายละเอียดดังแผนภูมิ และตาราง

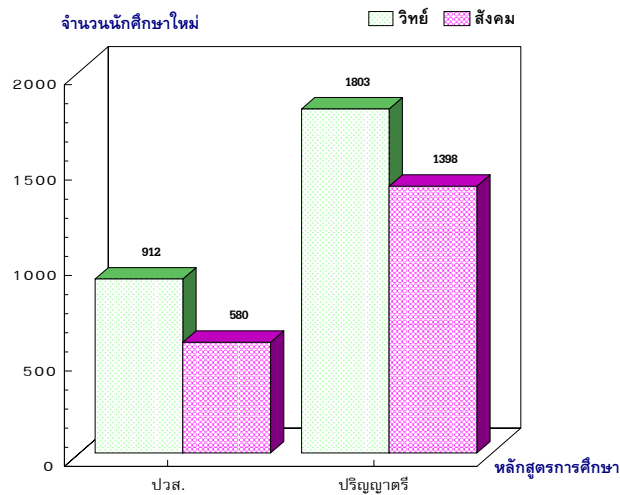

กลุ่มวิชา	ปวส.	ปริญญาตรี	รวม	ร้อยละ
1. คหกรรมศาสตร์		369	369	7.86
2. ครุศาสตร์อุตสาหกรรม		615	615	13.11
3. บริหารธุรกิจ	734	1,599	2,333	49.71
4. วิศวกรรมศาสตร์	758	242	1,000	21.31
5. ศิลปศาสตร์		98	98	2.09
6. สถาปัตยกรรมศาสตร์		147	147	3.13
7. เทคโนโลยีสื่อสารมวลชน		131	131	2.79
รวมทั้งสิ้น	1,492	3,201	4,693	100
ร้อยละ	31.79	68.21	100	

2.2 นักศึกษาทั้งสิ้น

ในปีการศึกษา 2548 มหาวิทยาลัยเทคโนโลยีราชมงคลพระนคร มีนักศึกษาทั้งสิ้นจำนวน **11,147** คน หลักสูตร ปวส. มีจำนวนนักศึกษา 2,911 คน (26.11 %) และ หลักสูตรปริญญาตรี มีจำนวนนักศึกษา 8,236 คน (73.89 %) เมื่อแบ่งตามกลุ่มวิชาพบว่า กลุ่มวิชาที่มีจำนวนนักศึกษามากที่สุดคือ **กลุ่มวิชาบริหารธุรกิจ** จำนวน 5,658 คน (50.76 %) รองลงไปคือกลุ่มวิชาวิศวกรรมศาสตร์ จำนวน 1,900 คน (17.04 %) และกลุ่มวิชาครุศาสตร์อุตสาหกรรมจำนวน 1,555 คน (13.95 %) ส่วนกลุ่มวิชาที่มีนักศึกษาน้อยที่สุด คือ กลุ่มวิชาศิลปศาสตร์จำนวน 127 คน (1.14 %) รายละเอียด ดังแผนภูมิและตาราง

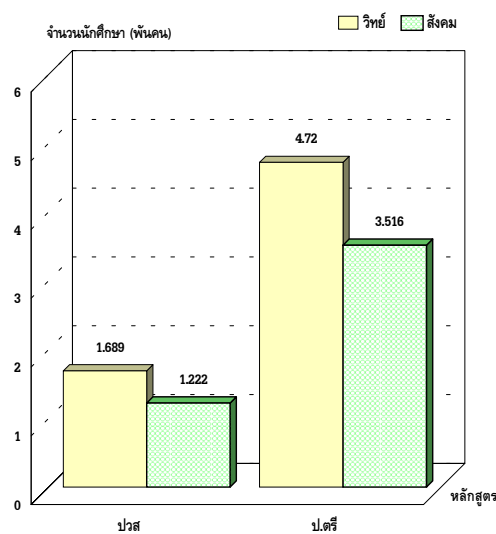

กลุ่มวิชา	ปวส.	ปริญญาตรี	รวม	ร้อยละ
1. คหกรรมศาสตร์	14	1,225	1,239	11.12
2. ครุศาสตร์อุตสาหกรรม		1,555	1,555	13.95
3. บริหารธุรกิจ	1,519	4,139	5,658	50.76
4. วิศวกรรมศาสตร์	1,378	522	1,900	17.04
5. ศิลปศาสตร์		127	127	1.14
6. สถาปัตยกรรมศาสตร์		369	369	3.31
7. เทคโนโลยีสื่อสารมวลชน		299	299	2.68
รวมทั้งสิ้น	2,911	8,236	11,147	100
ร้อยละ	26.11	83.79	100	

2.3 จำนวนผู้สำเร็จการศึกษา

ในปีการศึกษา 2547 มหาวิทยาลัยเทคโนโลยีราชมงคลพระนคร มีจำนวนผู้สำเร็จการศึกษา ทั้งสิ้น **3,466** คน โดยที่หลักสูตร ปวส. มีจำนวนผู้สำเร็จการศึกษา 1,486 คน (42.58 %) และหลักสูตรปริญญาตรี มีจำนวนผู้สำเร็จการศึกษา 1,980 คน (57.42 %) เมื่อแบ่งตามกลุ่มวิชาแล้วพบว่ากลุ่มวิชาที่มีจำนวนผู้สำเร็จมากที่สุด คือ **กลุ่มวิชาบริหารธุรกิจ** จำนวน 2,071 คน (59.75 %) รองลงไปที่กลุ่มวิชาวิศวกรรมศาสตร์ 611 คน (17.63 %) ส่วนกลุ่มวิชาที่มีจำนวนผู้สำเร็จการศึกษาน้อยที่สุด คือ **กลุ่มวิชาสถาปัตยกรรมศาสตร์** จำนวน 44 คน (1.27 %) รายละเอียดดังแผนภูมิและตาราง

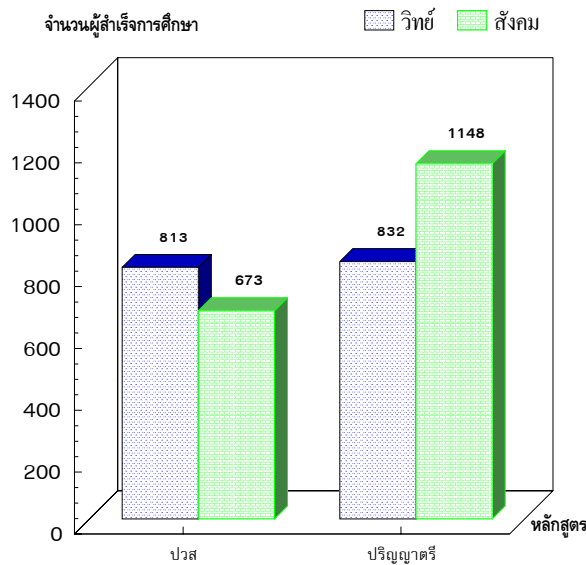

กลุ่มวิชา	ปวส.	ปริญญาตรี	รวม	ร้อยละ
1. คหกรรมศาสตร์	50	287	337	9.72
2. ครุศาสตร์อุตสาหกรรม		403	403	11.63
3. บริหารธุรกิจ	871	1,200	2,071	59.75
4. วิศวกรรมศาสตร์	565	46	611	17.63
5. สถาปัตยกรรมศาสตร์		44	44	1.27
รวมทั้งสิ้น	1,486	1,980	3,466	100
ร้อยละ	42.58	57.42	100	

3. จำนวนบุคลากร

ในปีการศึกษา 2548 มหาวิทยาลัยเทคโนโลยีราชมงคลพระนคร มีบุคลากรที่ปฏิบัติงานทั้งสิ้น 862 คน จำแนกเป็นสายผู้สอน 534 คน (61.95 %) ซึ่งเป็นข้าราชการครูประจำมากที่สุด จำนวน 480 คน (55.69 %) ลูกจ้างชั่วคราว 34 คน (3.94 %) และพนักงานมหาวิทยาลัย (1.3) จำนวน 20 คน (2.32 %) ส่วนบุคลากรสายสนับสนุน มีจำนวน 328 คน (38.05 %) โดยมีลูกจ้างชั่วคราวมากที่สุด จำนวน 187 คน (21.69 %) ลูกจ้างประจำ 108 คน (12.53 %) และข้าราชการพลเรือน 33 คน (3.83 %)

สำหรับข้าราชการครูประจำ มีวุฒิปริญญาโท มากที่สุด จำนวน 299 คน (62.29 %) ปริญญาตรีและต่ำกว่า จำนวน 179 คน (37.50 %) และปริญญาเอก จำนวน 2 คน (0.42 %) เมื่อจำแนกตามชื่อตำแหน่งเป็นตำแหน่งครู-อาจารย์ มากที่สุด จำนวน 443 คน (92.29 %) ตำแหน่ง ผู้ช่วยศาสตราจารย์ จำนวน 35 คน (7.29 %) รองศาสตราจารย์ และผู้อำนวยการ จำนวนอย่างละ 1 คน (0.21 %) โดยเป็นผู้ที่จบทางสายวิทย์ จำนวน 179 คน (37.29 %) และสายสังคม จำนวน 301 คน (62.71 %)

ประเภทบุคลากร	ป.เอก	ป.โท	ป.ตรี	ต่ำกว่าป.ตรี	รวมทั้งสิ้น	ร้อยละ
สายผู้สอน	3	331	199	1	534	61.95
- ข้าราชการครูประจำ	2	299	178	1	480	55.69
- พนักงานมหาวิทยาลัย (1.3)	0	20	0	0	20	2.32
- ลูกจ้างชั่วคราว	1	12	21	0	34	3.94
สายสนับสนุน	0	0	68	260	328	38.05
- ข้าราชการพลเรือน	0	0	14	19	33	3.83
- ลูกจ้างประจำ	0	0	1	107	108	12.53
- ลูกจ้างชั่วคราว	0	0	53	134	187	21.69
รวมทั้งสิ้น	3	340	267	261	862	100

4. งบประมาณ

4.1 เงินงบประมาณแผ่นดิน ปีงบประมาณ 2548 มหาวิทยาลัยเทคโนโลยีพระนคร ได้รับเงินงบประมาณทั้งสิ้น จำนวน **251,289,550** บาท โดยเป็นงบบุคลากรมากที่สุด จำนวน 133,626,190 บาท (53.18 %) รองลงไปคืองบดำเนินการจำนวน 58,545,700 บาท (23.30 %) น้อยที่สุด คือ งบรายจ่ายอื่น จำนวน 230,000 บาท (0.09 %) รายละเอียดดังตาราง

- จำแนกตามประเภทงบ

ประเภทงบ	จำนวน	ร้อยละ
- งบบุคลากร	133,626,190	53.18
- งบดำเนินการ	58,545,700	23.30
- งบลงทุน	51,636,400	20.55
- เงินอุดหนุน	7,251,260	2.89
- รายจ่ายอื่น	230,000	0.09
รวมทั้งสิ้น	251,289,550	100

- จำแนกตามหมวดรายจ่าย

หมวดรายจ่าย	จำนวน	ร้อยละ
- เงินเดือน	118,080,890	46.99
- ค่าจ้างประจำ	13,668,020	5.44
- ค่าจ้างชั่วคราว	1,877,280	0.75
- ค่าตอบแทน	24,679,600	9.82
- ค่าใช้สอย	3,925,700	1.56
- ค่าวัสดุ	29,940,400	11.91
- ค่าครุภัณฑ์	27,555,400	10.97
- ค่าที่ดินสิ่งก่อสร้าง	24,081,000	9.58
- เงินอุดหนุน	7,251,260	2.89
- รายจ่ายอื่น	230,000	0.09
รวมทั้งสิ้น	251,289,550	100

4.2 เงินงบประมาณผลประโยชน์ ปี 2548 มหาวิทยาลัยฯ ได้รับอนุมัติจากสภา
มหาวิทยาลัยตั้งรายจ่ายเงินงบประมาณผลประโยชน์ เป็นจำนวนเงินทั้งสิ้น **152,699,270** บาท
โดยเป็นเงินงบกลาง มากที่สุด จำนวน 60,132,640 บาท (41.67%) น้อยที่สุด คือ งบเงินอุดหนุน
4,971,830 บาท (3.45%)

- จำแนกตามประเภทงบ

ประเภทงบ	จำนวน	ร้อยละ
งบบุคลากร	15,191,760	10.53
งบดำเนินการ	12,837,200	8.90
งบลงทุน	7,558,150	5.24
งบเงินอุดหนุน	4,971,830	3.45
งบรายจ่ายอื่น	8,275,330	5.74
งบกลาง	60,132,640	41.68
สมทบสถาบันฯ	43,732,360	24.47
รวมทั้งสิ้น	152,699,270	100

- จำแนกตามหมวดรายจ่าย

หมวดรายจ่าย	จำนวน	ร้อยละ
- ค่าจ้างชั่วคราว	15,191,760	10.53
- ค่าตอบแทน	4,946,500	3.43
- ค่าใช้สอย	3,475,400	2.41
- ค่าวัสดุ	3,080,300	2.14
- ค่าสาธารณูปโภค	1,335,000	0.93
- ค่าครุภัณฑ์	6,859,270	4.75
- ค่าที่ดินสิ่งก่อสร้าง	698,880	0.48
- เงินอุดหนุน	4,971,830	3.45
- รายจ่ายอื่น	8,275,330	5.74
- งบกลาง	60,132,640	41.67
- สมทบมหาวิทยาลัย	43,732,360	24.47
รวมทั้งสิ้น	152,699,270	100

5. อาคารสถานที่/พื้นที่ใช้สอย

มหาวิทยาลัยเทคโนโลยีราชมงคลพระนคร ประกอบด้วย 5 วิทยาเขตมีพื้นที่รวมทั้งหมด 50 ไร่ 3 งาน 38 ตารางวา มีอาคารเรียนถาวร มากที่สุด คือ 23 หลัง (41.07 %) รองลงไปที่คือโรงฝึกงาน จำนวน 16 หลัง (28.57 %) บ้านพัก จำนวน 8 หลัง (14.29 %) ส่วนพื้นที่ใช้สอยนั้น มีพื้นที่ (ห้อง) สำหรับการเรียนการสอนมากที่สุด จำนวน 401 ห้อง (60.21 %) รองลงไปที่คือพื้นที่สำหรับการบริหาร/สำนักงาน จำนวน 248 ห้อง (37.24 %) และพื้นที่อื่น ๆ จำนวน 17 ห้อง (2.55 %) รายละเอียดดังตาราง

อาคาร/พื้นที่ใช้สอย	จำนวน (หลัง/ห้อง)	ร้อยละ
อาคาร (หลัง)		
- อาคารเรียนถาวร	23	41.07
- อาคารอำนวยการ	2	3.57
- อาคารเอนกประสงค์	2	3.57
- อาคารกิจการนักศึกษา	1	1.78
- หอประชุม	2	3.57
- โรงฝึกงาน	16	28.57
- บ้านพัก/แฟลตพนักงาน	8	14.29
- อื่น ๆ	2	3.57
พื้นที่ใช้สอย (ห้อง)		
- บริหาร/ห้องสำนักงาน	248	37.24
- การเรียนการสอน	401	60.21
- ห้องอื่น ๆ	17	2.55